

# Relatório e Contas

---

FREGUESIA DE ALPIARÇA



2023

**ÍNDICE**

NOTA INTRODUTÓRIA	3
CARATERIZAÇÃO DA ENTIDADE	5
I – IDENTIFICAÇÃO	5
II – DADOS GEOGRÁFICOS	5
III – ESTRUTURA ORGANIZACIONAL	6
IV – IDENTIFICAÇÃO DOS RESPONSÁVEIS	6
ÓRGÃO EXECUTIVO	6
ÓRGÃO DELIBERATIVO	7
V – DESCRIMINAÇÃO DAS TAREFAS E FUNÇÕES DESEMPENHADAS	8
VI – SERVIÇOS DISPONÍVEIS	8
VII – MAPA DE PESSOAL	9
ANÁLISE ORÇAMENTAL DA DESPESA	10
ANÁLISE ORÇAMENTAL DA RECEITA	15
ANÁLISE DO DESEMPENHO ORÇAMENTAL	20
EXECUÇÃO ANUAL DO PLANO PLURIANUAL DE INVESTIMENTOS	21

**ÍNDICE DE GRÁFICOS**

Gráfico 1 - Análise às Despesas Correntes	11
Gráfico 2 - Análise às Despesas de Capital	11
Gráfico 3 - Análise às Despesas Pagas	12
Gráfico 4 - Análise às Dotações Corrigidas face as Despesas Pagas	14
Gráfico 5 - Análise às receitas próprias	16
Gráfico 6 - Receitas Cobradas Líquidas	17
Gráfico 7 - Análise às Previsões Corrigidas face ao Volume de Receitas	19
Gráfico 8 - Relação das Receitas Cobradas e das Despesas Pagas	20
Gráfico 9 - Comparação dos Investimentos Previstos face aos Realizados na totalidade dos investimentos	22
Gráfico 10 - Análise investimento previsto/realizado por projeto	23

## ÍNDICE DE TABELAS

TABELA 1 - RESUMO DO MAPA DE CONTROLO ORÇAMENTAL DA DESPESA.....	10
TABELA 2 - ANÁLISE À DESPESA CORRENTE .....	13
TABELA 3 - ANÁLISE À DESPESA DE CAPITAL .....	13
TABELA 4 - ANÁLISE À DESPESA TOTAL .....	13
TABELA 5 - RESUMO DO CONTROLO ORÇAMENTAL DA RECEITA .....	15
TABELA 6 - RECEITAS PRÓPRIAS.....	16
TABELA 7 - ANÁLISE À RECEITA CORRENTE .....	18
TABELA 8 - ANÁLISE ÀS RECITAS DE CAPITAL.....	18
TABELA 9 - ANÁLISE À RECEITA COM O SALDO DA GERÊNCIA ANTERIOR .....	18
TABELA 10 - OPERAÇÕES ORÇAMENTAIS.....	20
TABELA 11 - RESUMO DA EXECUÇÃO DO PLANO PLURIANUAL DE INVESTIMENTO .....	21

## ÍNDICE DE ILUSTRAÇÕES

ILUSTRAÇÃO 1 - ESTRUTURA ORGANIZACIONAL ÓRGÃO EXECUTIVO .....	6
---	---

## ÍNDICE DE QUADROS

QUADRO 1 - MAPAS APRESENTADOS .....	4
QUADRO 2 - COMPOSIÇÃO DO ÓRGÃO EXECUTIVO .....	6
QUADRO 3 - COMPOSIÇÃO DO ÓRGÃO DELIBERATIVO .....	8
QUADRO 4 - MAPA DE PESSOAL .....	9

# NOTA INTRODUTÓRIA

---

No cumprimento do estabelecido no Decreto-Lei n.º 192/2015, de 11 de Setembro, que aprovou o SNC-AP (Sistema de Normalização Contabilística para as Autarquias Locais) apresentam-se os documentos de prestação de contas relativos ao período entre 01 de Janeiro de 2023 e 31 de Dezembro de 2023.

O presente Relatório de Contas e Documentos de Prestação de Contas relativo ao ano económico de 2023 serão submetidos à apreciação do Órgão Executivo e do Órgão Deliberativo, nos termos do disposto nos artigos 16.º, n.º 1, alínea e) e alínea b), do n.º 1 do artigo 9.º da Lei n.º 75/2013, de 12 de Setembro.

A prestação de contas, não obstante a boa-fé que deve sustentar a sua elaboração, é um conjunto de documentos que procuram na experiência vivida, demonstrar a execução orçamental e financeira de um ciclo temporal, geralmente coincidente com o ano civil.

No que respeita à sua estrutura, e conforme determina a lei, foi elaborada em obediência aos princípios da clareza, exactidão e simplicidade, de forma a possibilitar a sua análise, tanto na vertente económica, como na vertente financeira, espelhando a eficiência na utilização dos meios afectos à persecução das actividades desenvolvidas pela entidade e a eficácia na realização dos objectivos inicialmente aprovados, guiados pela acção política, tendo sempre presente os superiores interesses colectivos da população da Freguesia.

Os documentos de prestação de contas foram elaborados de acordo com a Instrução n.º 1/2019 – publicado no Diário de República, II Série n.º 46 de 06 de Março.

---

**MAPAS APRESENTADOS**

Fluxos de Caixa	Demonstração de Desempenho Orçamental
Resumo Diário de Tesouraria	
Demonstração de Execução Orçamental da Despesa	Alterações Orçamentais da Despesa
Demonstração de Execução Orçamental da Receita	Alterações Orçamentais da Receita
Execução do Plano Plurianual de Investimentos	Situação Financeira
Transferências e Subsídios Concedidos	Transferências e Subsídios Recebidos

---

*Quadro 1 - Mapas apresentados*

O Presidente

---

(Jorge Manuel Ferreira da Costa)

O Tesoureiro

---

(António Fernando Alexandre Tendeiro)

O Secretário

---

(Rodolfo Manuel Machacaz Colhe)

## CARATERIZAÇÃO DA ENTIDADE

---

### I – IDENTIFICAÇÃO

**Designação:** Freguesia de Alpiarça

**NIF:** 506 975 347

**Endereço (Sede):** Rua Maria Luísa Falcão, nº 30

**Concelho:** Alpiarça

**Distrito:** Santarém

**Telefone:** 243 558 564

**Fax:** 243 558 836

**E-mail:** juntalpiarca@gmail.com

**Regime Financeiro:** Simplificado - Micro-entidade SNC-AP

A Junta de Freguesia de Alpiarça desenvolve Atividades no âmbito da lei, vista a prossecução dos interesses próprios da população residente na respetiva circunscrição administrativa.

### II – DADOS GEOGRÁFICOS

A Junta de Freguesia de Alpiarça, possui uma área  $\pm 95 \text{ km}^2$ , com aproximadamente 6900 habitantes (2021). A sua densidade populacional é  $73,15 \text{ hab/km}^2$  (2021).

## III – ESTRUTURA ORGANIZACIONAL

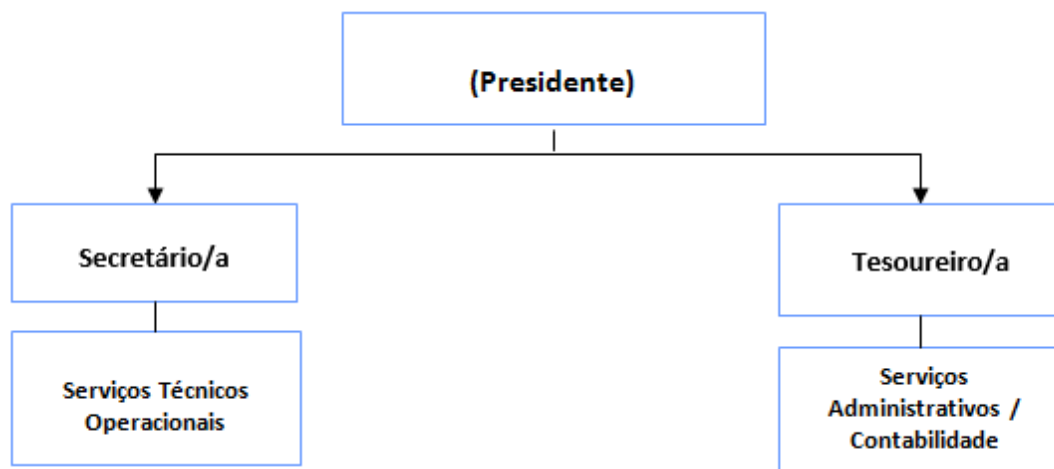

*Ilustração 1 - Estrutura Organizacional Órgão Executivo*

## IV – IDENTIFICAÇÃO DOS RESPONSÁVEIS

## ÓRGÃO EXECUTIVO

A composição do órgão executivo da junta, responsável pelo exercício de 2023, é a representada na seguinte tabela.

TITULAR	CARGO
Jorge Manuel Ferreira da Costa	<b>Presidente</b>
Rodolfo Manuel Machacaz Colhe	<b>Secretário</b>
António Fernando Alexandre Tendeiro	<b>Tesoureiro</b>
Vera Cristina Melgado Capitão Ramiro	<b>Vogal</b>
Rita Isabel Caetano Monteiro	<b>Vogal</b>
Maria Carolina de Oliveira Rodrigues	<b>Vogal</b>

*Quadro 2 - Composição do Órgão Executivo*

De acordo com o disposto no artigo 16º da Lei n.º 75/2013, de 12 de Setembro, é da competência da Freguesia de Alpiarça, entre outras:

- Elaborar e manter actualizado o cadastro dos bens móveis e imóveis;
- Elaborar e submeter a aprovação da assembleia de freguesia ou do plenário de cidadãos eleitores as opções do plano e a proposta do orçamento;
- Elaborar e submeter a aprovação da assembleia de freguesia ou do plenário de cidadãos eleitores as revisões às opções do plano e ao orçamento;
- Executar as opções do plano e orçamento, bem como aprovar as suas alterações;
- Elaborar e aprovar a norma de controlo interno, quando aplicável nos termos da lei, bem como o inventário de todos os bens, direitos e obrigações patrimoniais e respectiva avaliação e ainda os documentos de prestação de contas, a submeter à apreciação do órgão deliberativo;
- Remeter ao Tribunal de Contas, nos termos da lei, as contas da freguesia.

### ÓRGÃO DELIBERATIVO

O órgão deliberativo da freguesia, constitui a Assembleia de Freguesia, apresentando a Mesa da Assembleia a seguinte composição:

<b>TITULAR</b>	<b>CARGO</b>
Abel de Mira Pinhão	<b>Presidente</b>
Rafaela Pereira Lopes	<b>1º Secretária</b>
Orlando Machacaz Melgada	<b>2º Secretário</b>
Ana Paula Damas Rodrigues D'Almeida	<b>Membro</b>
Ana Paula Agostinho Matias	<b>Membro</b>
Ricardo Manuel Arranzeiro Hipólito	<b>Membro</b>
Manuel da Silva Carapinha	<b>Membro</b>
João Ricardo Cabral Queiróz	<b>Membro</b>
Jéssica Carolina Coutinho Cunha	<b>Membro</b>
Florbela da Conceição Gil Parreira	<b>Membro</b>
Maria Regina da Silva Caetano	<b>Membro</b>



---

Pedro Gonçalo Lopes Clemente Ferrão	<b>Membro</b>
-------------------------------------	---------------

Paulo Sérgio Sanfona Cavaca	<b>Membro</b>
-----------------------------	---------------

---

### *Quadro 3 - Composição do Órgão Deliberativo*

Compete à Assembleia de Freguesia, nomeadamente:

- Acompanhar e fiscalizar a actividade da freguesia, sem prejuízo do exercício normal da competência desta;
- Apreciar, em cada uma das sessões ordinárias, uma informação escrita do presidente da junta acerca da actividade por si ou pela junta exercida, no âmbito da competência própria ou delegada, bem como da situação financeira da freguesia;
- Aprovar as opções do plano, a proposta de orçamento e as suas revisões;
- Apreciar o inventário de todos os bens, direitos e obrigações patrimoniais e respectiva avaliação, bem como apreciar e votar os documentos de prestação de contas;
- Aprovar, nos termos da lei, os quadros de pessoal dos diferentes serviços da freguesia;
- Estabelecer as normas gerais de administração do património da freguesia ou sob sua jurisdição.

## **V – DESCRIMINAÇÃO DAS TAREFAS E FUNÇÕES DESEMPENHADAS**

**Presidente** | **Tarefas que executa:** Governança; Ambiente e Urbanismo; Acompanhamento de obras.

**Secretário** | **Tarefas que executa:** Cultura e Associativismo; Gestão de Pessoal.

**Tesoureiro** | **Tarefas que executa:** Tesouraria; Desenvolvimento económico; Turismo; Juventude.

## **VI – SERVIÇOS DISPONÍVEIS**

No uso das suas competências, a Junta de Freguesia de Alpiarça emite documentos para diversas finalidades, nomeadamente:

- Declarações (Várias)
- Atestados de Residência
- Certidões (Várias)
- Provas de Vida
- Termos de Justificação Administrativa
- Certidão de eleitor
- Recenseamento Eleitoral
- Licenciamento de Canídeos e Gatídeos
- Autenticação de Fotocópias
- Certidão de Documentos

## VII – MAPA DE PESSOAL

 Mapa/Quadro de Pessoal - Junta de Freguesia de Alpiarça - ano 2023						
<u>Cargo /Carreira/Categoria</u>	<u>Postos de Trabalho</u>				Nº Postos Trabalho com atribuição do Suplemento Penosidade e Insalubridade	Observ.
	<u>Preenchidos</u>		<u>A Preencher</u>			
	<b>CTFPTI</b>	<b>CTFPT</b>	<b>CTFPTI</b>	<b>CTFPT</b>		
Assistente Técnico	3	0	0	0		
Enarregado Operacional	1	0	0	0		
Assistente Operacional (Coveiro)	2	0	0	0	2	
<b><u>Total:</u></b>	6	0	0	0	2	

**CTFPTI - Contrato de Trabalho em Funções Públicas a Tempo Indeterminado**

**CTFPT - Contrato de Trabalho em Funções Públicas a Termo**

Alpiarça, 5 de dezembro de 2022

O Executivo da Junta de Freguesia de Alpiarça

Quadro 4 - Mapa de Pessoal

## ANÁLISE ORÇAMENTAL DA DESPESA

Agrupamentos	Euros		Valores Relativos		Grau de Execução
	Dotações Corrigidas	Despesas pagas	Dotações Corrigidas	Despesas Pagas	
01-Despesas com o pessoal	274 570,00 €	265 824,25 €	71,41%	74,63%	96,81%
02-Aquisição de bens e serviços	58 395,00 €	47 932,96 €	15,19%	13,46%	82,08%
03-Juros e outros encargos	540,00 €	536,46 €	0,14%	0,15%	99,34%
04-Transferências correntes	10 000,00 €	9 825,09 €	2,60%	2,76%	98,25%
05-Subsídios	11 475,00 €	10 214,74 €	2,98%	2,87%	89,02%
06-Outras despesas correntes	- €	- €	-----	-----	-----
07-Aquisição de bens de capital	29 520,41 €	21 864,07 €	7,68%	6,14%	74,06%
08-Transferências de capital	- €	- €	-----	-----	-----
09-Activos financeiros	- €	- €	-----	-----	-----
10-Passivos financeiros	- €	- €	-----	-----	-----
11-Outras despesas de capital	- €	- €	-----	-----	-----
<b>Totais</b>	<b>384 500,41 €</b>	<b>356 197,57 €</b>	<b>100,00%</b>	<b>100,00%</b>	<b>92,64%</b>

*Tabela 1 - Resumo do Mapa de Controlo Orçamental da Despesa*

No que respeita à afetação das despesas pelos diferentes agrupamentos, a Freguesia de ALPIARÇA realizou no período alvo de análise despesas em todos os agrupamentos de despesas que havia previsto. Como se pode verificar pelo mapa acima apresentado, o agrupamento de despesas com um maior grau de execução orçamental é o “03 – Juros e outros encargos” com um grau de execução de **99,34%**.

O agrupamento com o maior peso nas despesas pagas foi o “01 – Despesas com o pessoal”, representando **74,63%** das despesas realizadas até ao final do 4º trimestre.

Analisando o gráfico 1, o agrupamento “01 – Despesas com o pessoal” apresenta-se com um peso de **79,51%** das despesas correntes realizadas.

Nos restantes agrupamentos de despesa, o “02 – Aquisição de bens e serviços” representa **14,34%** das despesas correntes realizadas, o “04 – Transferências correntes” representa **2,94%** das despesas correntes realizadas e o “06-Outras despesas correntes” representa **0,00%** das despesas correntes realizadas.



Gráfico 1 - Análise às Despesas Correntes

Analisando o gráfico seguinte, o agrupamento “07 – Aquisição de bens de capital” apresenta-se com um peso de **100%** das despesas de capital realizadas.

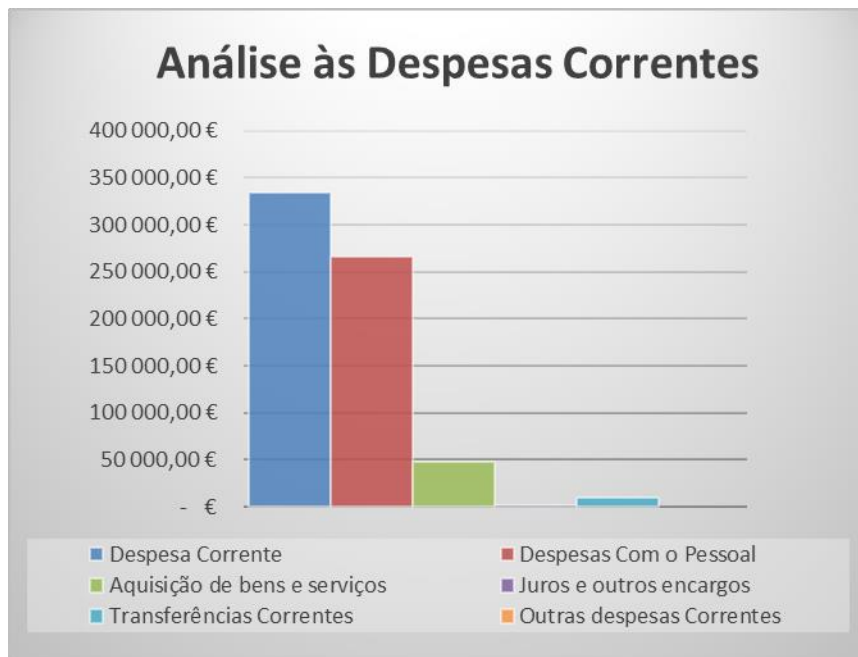

Gráfico 2 - Análise às Despesas de Capital

A Freguesia de ALPIARÇA previu um orçamento de despesa de **384.500,41€**, dos quais foram realizados **356.197,57€**. Na análise ao grau de execução orçamental é possível verificar que a Freguesia de ALPIARÇA atingiu um volume de despesa de **92,64%** do total das despesas previstas. No que diz respeito ao grau de execução por agrupamento, estes situam-se todos entre os **74,06%** e **99,34%**.

Os pagamentos representam cerca de **92,64%** das despesas previstas para o período em análise.

Existem, no final do período em análise, compromissos a transitar no valor de 185,20€ e obrigações por pagar no valor de 2.539,48€. No gráfico seguinte é possível analisar a distribuição da despesa pelos diferentes agrupamentos da respetiva classificação económica, onde é possível constatar que o agrupamento em que a autarquia teve mais despesa paga foi o “01 – Despesas com o pessoal”.

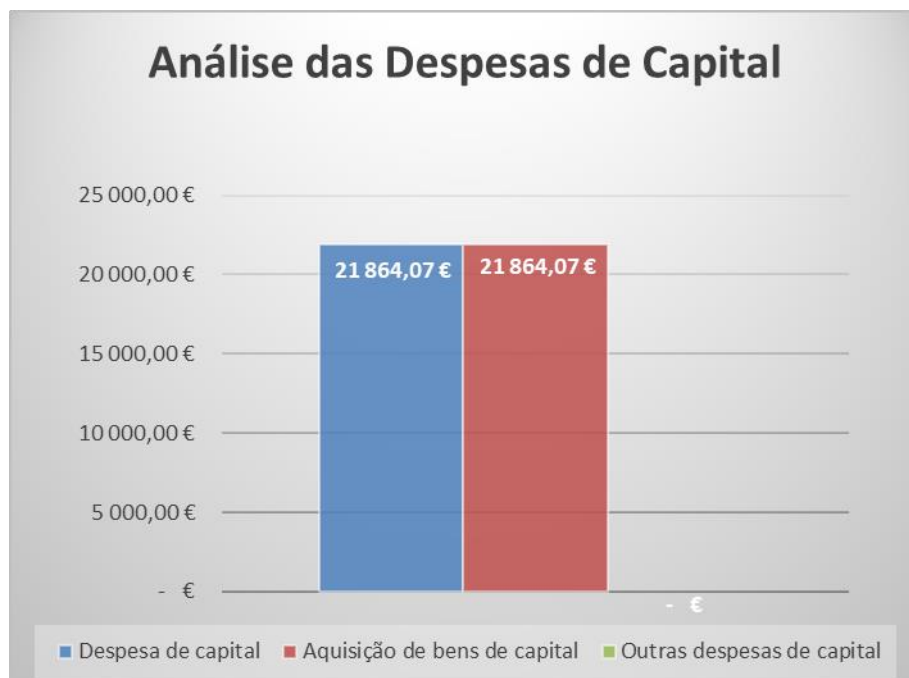

*Gráfico 3 - Análise às Despesas Pagas*

Através do quadro resumo que a seguir se apresenta é possível verificar que a autarquia previu um orçamento de despesa corrente de **354.980,00€**, dos quais executou **334.333,50€** traduzindo-se num grau de execução orçamental das despesas correntes de **94,18%**.

<b>Despesa Corrente Prevista</b>	354 980,00 € a
<b>Despesa Corrente Executada</b>	334 333,50 € b
<b>Diferença</b>	20 646,50 € a-b
<b>Grau de Execução Orçamental</b>	94,18% b/a

*Tabela 2 - Análise à Despesa Corrente*

No que respeita às despesas de capital, verifica-se que foram previstos **29.520,41€**, dos quais executou **21.864,07€** traduzindo-se num grau de execução orçamental das despesas correntes de **74,06%**.

<b>Despesa Capital Prevista</b>	29 520,41 € a
<b>Despesa Capital Executada</b>	21 864,07 € b
<b>Diferença</b>	7 656,34 € a-b
<b>Grau de Execução Orçamental</b>	74,06% b/a

*Tabela 3 - Análise à Despesa de Capital*

Na totalidade, a Freguesia de ALPIARÇA dotou para o ano de 2023 um total de **384.500,41€**, dos quais executou **356.197,57€**, traduzindo-se assim num grau de execução orçamental das despesas de **92,64%**.

<b>Total Despesa Prevista</b>	384 500,41 € a
<b>Total Despesa Executada</b>	356 197,57 € b
<b>Diferença</b>	28 302,84 € a-b
<b>Grau de Execução Orçamental</b>	92,64% b/a

*Tabela 4 - Análise à Despesa Total*

Através do gráfico 4 verifica-se mais uma vez que o agrupamento “01 – Despesas com o pessoal” é aquele em que foram despendidos os maiores montantes.



Gráfico 4 - Análise às Dotações Corrigidas face as Despesas Pagas

## ANÁLISE ORÇAMENTAL DA RECEITA

Capítulos	Euros		Valores Relativos		Grau de Execução
	Previsões Corrigidas	Receita Cob. Líquida	Previsões Corrigidas	Receita Cob. Líquida	
01-Impostos directos	35 000,00 €	34 132,97 €	9,10%	9,19%	97,52%
02-Impostos indirectos	- €	- €	-----	-----	-----
03-“Não aplicável às autarquias locais”	- €	- €	-----	-----	-----
04-Taxas, multas e outras penalidades	9 700,00 €	8 401,42 €	2,52%	2,26%	86,61%
05-Rendimentos da propriedade	- €	- €	-----	-----	-----
06-Transferências correntes	308 828,00 €	301 087,89 €	80,32%	81,07%	97,49%
07-Venda de bens e serviços corre	11 900,00 €	8 715,53 €	3,09%	2,35%	73,24%
08-Outras receitas correntes	- €	- €	-----	-----	-----
09-Venda de bens de investimento	- €	- €	-----	-----	-----
10-Transferências de Capital	- €	- €	-----	-----	-----
11-Activos Financeiros	- €	- €	-----	-----	-----
12-Passivos Financeiros	- €	- €	-----	-----	-----
13-Outras Receitas de Capital	- €	- €	-----	-----	-----
14-“Não aplicável às autarquias locais”	- €	- €	-----	-----	-----
15-Reposições não Abatidas nos Pagamentos	- €	- €	-----	-----	-----
16-Saldo da Gerência Anterior	19 072,41 €	19 072,41 €	4,96%	5,14%	100,00%
<b>Totais</b>	<b>384 500,41 €</b>	<b>371 410,22 €</b>	<b>100,00%</b>	<b>100,00%</b>	<b>96,60%</b>

Tabela 5 - Resumo do Controlo Orçamental da Receita

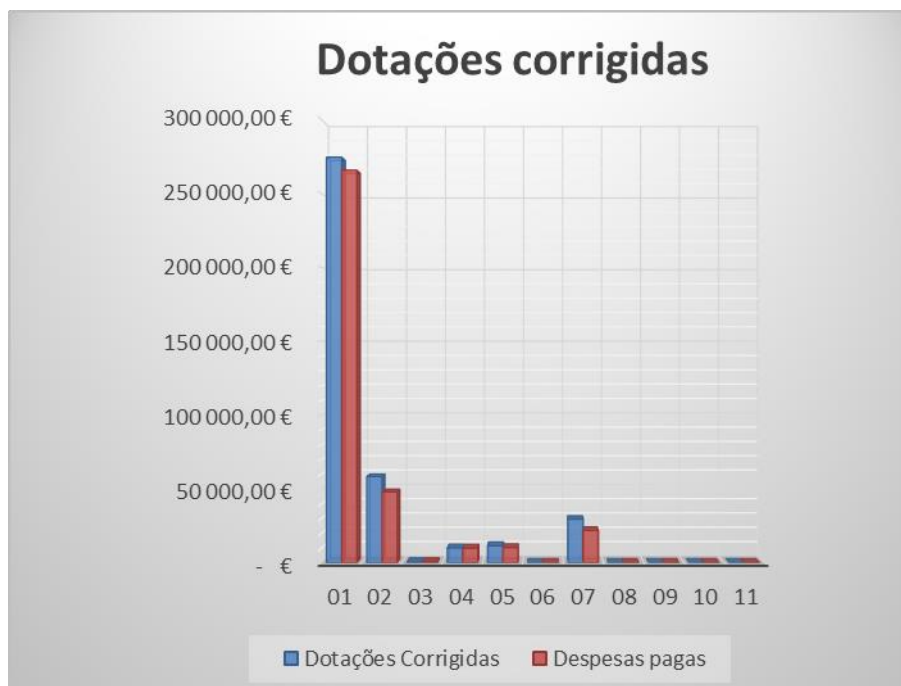
No que respeita à afetação das receitas pelos diferentes capítulos é possível constatar que a Freguesia de ALPIARÇA arrecadou no período alvo de análise receita em todos os capítulos que havia previsto para a ano de 2023. O capítulo “06-Transferências correntes” foi aquele em que a autarquia arrecadou a quantia mais elevada, quantia essa justificada pelos montantes recebidos do fundo de financiamento de freguesias.

O grau de execução das receitas situa-se entre **73,24%** e **100,00%**, sendo este valor associado ao capítulo “16 – Saldo da Gerência Anterior”.



Através dos gráficos seguintes podemos verificar que o capítulo “06 – Transferências correntes” representa um peso de **81,07%** no total das receitas arrecadadas e o capítulo “10- Transferências de Capital” representa um peso de **0,00%** no total das receitas arrecadadas.



Gráfico 5 - Análise às receitas próprias

A Freguesia de ALPIARÇA previu um orçamento de receita de **384.500,41€** dos quais arrecadou **371.410,22€** que se distribuem principalmente pelos capítulos acima mencionados. O grau de execução orçamental das receitas situa-se nos **96,60%**.

Do total de receitas arrecadadas acima indicado, **70.322,33€** corresponde a receitas próprias, ou seja, o peso das receitas próprias sobre a totalidade da receita arrecadada é de **18,93%**. A Freguesia de ALPIARÇA evidencia cerca de **81,07%** de dependência de receitas provenientes de transferências, o que vai de encontro à tendência da generalidade das freguesias. A Freguesia de ALPIARÇA está totalmente dependente de receitas provenientes de transferências da Administração Autárquica e Administração Central, como podemos analisar através da tabela seguinte:

<b>Total Receita Arrecadada</b>	371 410,22 € a
<b>Total Receitas Próprias</b>	70 322,33 € b
<b>Peso das Receitas Próprias</b>	18,93% b/a

Tabela 6 - Receitas próprias

No gráfico seguinte é possível verificar o volume de receitas executadas até à data. Assim sendo, mais uma vez se constata que o capítulo “06 – Transferências Correntes” foi aquele em que a autarquia arrecadou maior volume de receitas.

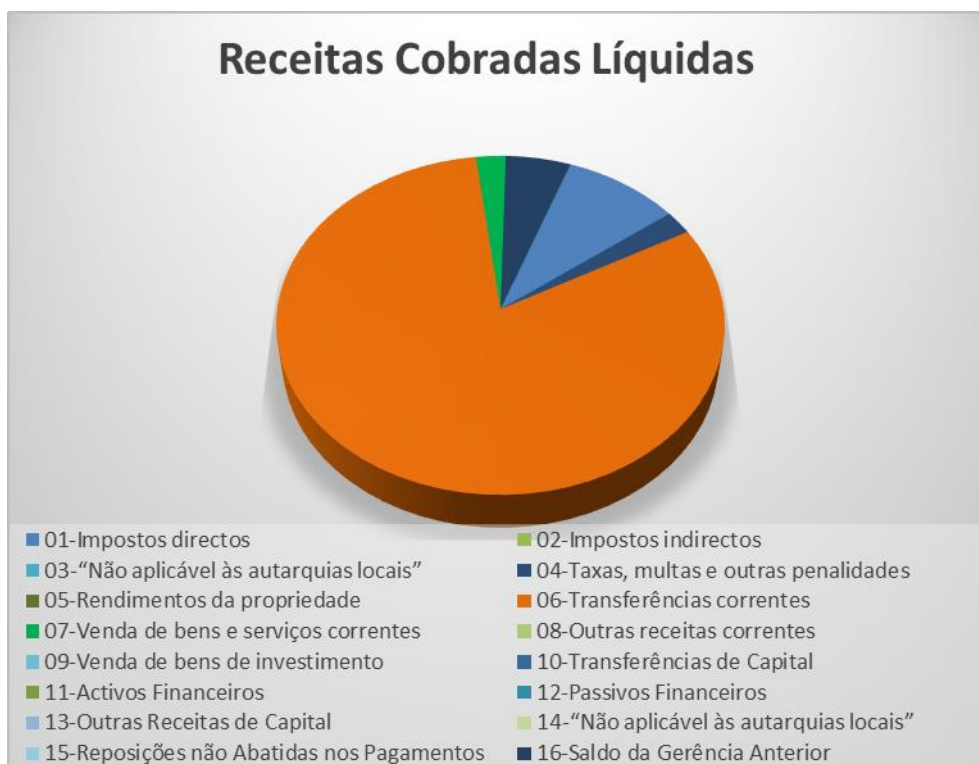

*Gráfico 6 - Receitas Cobradas Líquidas*

Através do quadro seguinte constata-se que a autarquia previu arrecadar receitas correntes no valor de **365.428,00€**, tendo sido arrecadados **352.337,81€**, que se traduz num grau de execução orçamental das receitas correntes de **96,42%**.

<b>Receita Corrente Prevista</b>	365 428,00 € a
<b>Receita Corrente Arrecadada</b>	352 337,81 € b
<b>Diferença</b>	13 090,19 € a-b
<b>Grau de Execução Orçamental</b>	96,42% b/a

*Tabela 7 - Análise à Receita Corrente*

No que diz respeito às receitas de capital verifica-se que a autarquia previu arrecadar receitas de capital no valor de **0,00€**, tendo sido arrecadado o montante de **0,00€**, o que se traduz num grau de execução orçamental das receitas de capital de **0,00%**.

<b>Receita Capital Prevista</b>	- € a
<b>Receita Capital Arrecadada</b>	- € b
<b>Diferença</b>	- € a-b
<b>Grau de Execução Orçamental</b>	0,00% b/a

*Tabela 8 - Análise Às Recitas de Capital*

Assim, no conjunto das receitas, verifica-se que foi previsto arrecadar o montante de **384.500,41€** dos quais foram arrecadados **371.410,22€**, o que se traduz num grau de execução orçamental de **96,60%**.

<b>Receita Prevista Total com SGA</b>	384 500,41 € a
<b>Total Receita Arrecadada com SGA</b>	371 410,22 € b
<b>Diferença</b>	13 090,19 € a-b
<b>Grau de Execução Orçamental</b>	96,60% b/a

*Tabela 9 - Análise à receita com o Saldo da Gerência Anterior*

No gráfico seguinte constata-se que o capítulo “06 – Transferências Correntes” foi aquele em que a autarquia arrecadou um maior volume de receitas.



Gráfico 7 - Análise às Previsões Corrigidas face ao Volume de Receitas

## ANÁLISE DO DESEMPENHO ORÇAMENTAL

Na análise aos mapas de controlo orçamental e fluxos de caixa conclui-se que a Freguesia de ALPIARÇA obteve uma execução orçamental onde as despesas executadas são superiores às receitas arrecadadas, utilizando na execução da despesa o saldo da gerência anterior. O saldo da gerência anterior (execução orçamental) é de **19.070,69€** e o saldo para a gerência seguinte (execução orçamental) é de **15.210,93€**, o que se traduz num decréscimo de **3.859,76€**.

Operações Orçamentais		
	Receitas	Despesas
S.G. Anterior	19 070,69 €	-
Correntes	352 337,81 € >	334 333,50 €
Capital	- € <	21 864,07 €
S.G. Seguinte	-	15 210,93 €
<b>Total</b>	<b>371 408,50 €</b>	<b>371 408,50 €</b>

Tabela 10 - Operações Orçamentais



Gráfico 8 - Relação das Receitas Cobradas e das Despesas Pagas

## EXECUÇÃO ANUAL DO PLANO PLURIANUAL DE INVESTIMENTOS

Na análise realizada ao Plano Plurianual de Investimentos, constata-se que o total de investimentos previstos é de **39.520,41€** e foram realizados **30.940,65€** daquele montante, o que se traduz num montante de execução de **78,29%**.

### Análise dos investimentos do ano orçamental de 2023

Número do Projeto/Ação	Previsto para o ano de 2023	Realizado no período em análise	Grau de execução
<b>1 2023/04</b>	9 900,00 €	9 827,70 €	99,27%
<b>2 2022/01</b>	10 000,00 €	9 076,58 €	90,77%
<b>3 2023/02</b>	1 642,41 €	- €	0,00%
<b>3 2023/02</b>	7 550,00 €	5 947,05 €	78,77%
<b>3 2023/02</b>	3 750,00 €	3 505,50 €	93,48%
<b>3 2023/02</b>	3 000,00 €	135,10 €	4,50%
<b>3 2023/03</b>	1 178,00 €	1 096,69 €	93,10%
<b>3 2023/03</b>	1 500,00 €	1 352,03 €	90,14%
<b>3 2023/03</b>	1 000,00 €	- €	0,00%
<b>Totais</b>	<b>39 520,41 €</b>	<b>30 940,65 €</b>	<b>78,29%</b>

*Tabela 11 - Resumo da Execução do Plano Plurianual de Investimento*

O grau de execução dos projetos/ações, varia entre **0,00%** e **99,27%** sendo este grau mais elevado associado ao projeto nº **1 2023/04 Construção de Cendrários/Cinzários**. Por outro lado, o projeto com o valor executado mais elevado é o mesmo, com um investimento realizado de **9.827,70€**, representando **31,76%** do total dos investimentos realizados.



Gráfico 9 - Comparação dos Investimentos Previstos face aos Realizados na totalidade dos investimentos



Gráfico 10 - Análise investimento previsto/realizado por projeto

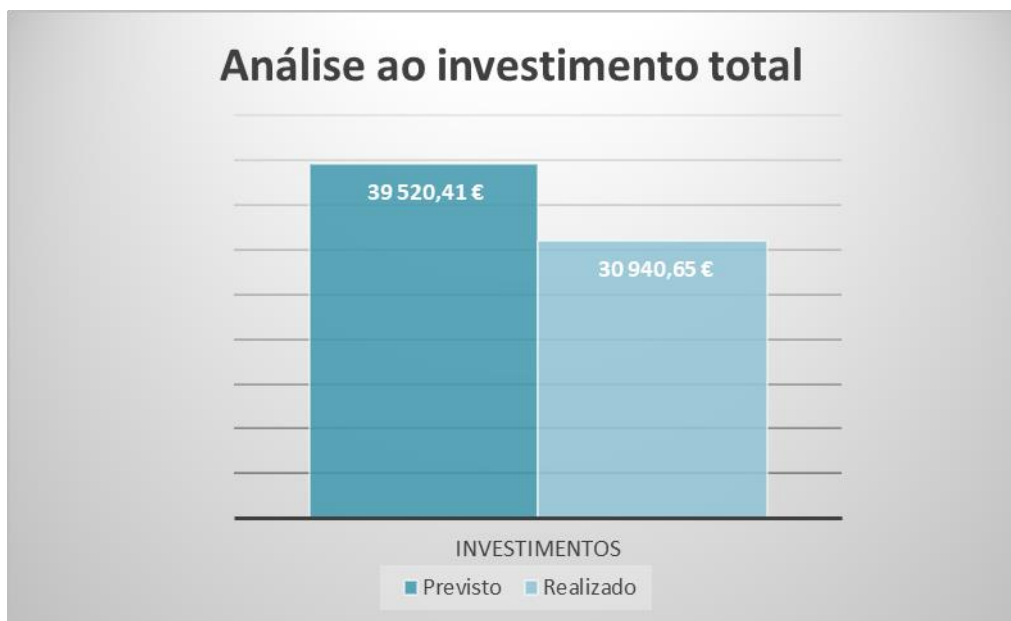

# PRESTAÇÃO DE CONTAS

RELATIVA AO ANO FINANCEIRO DE 2023

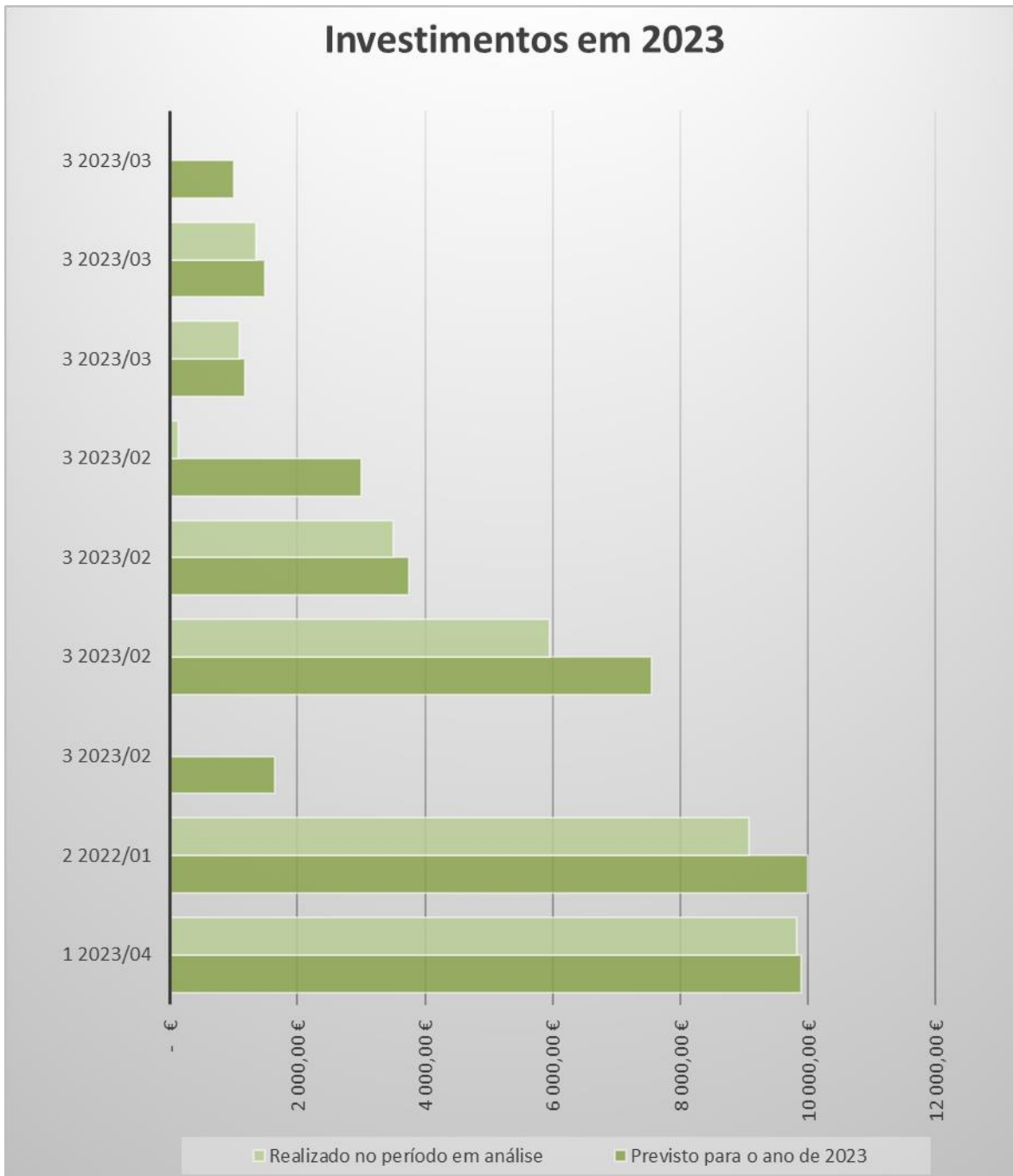
<b>APROVADO</b>	
PELA JUNTA DE FREGUESIA	Pela ASSEMBLEIA DE FREGUESIA
Em reunião de _____	Em reunião de _____